

“UNA huella con esencia”



Encuentros Regionales

Espacio de reflexión: A cuarenta y cinco años de creación de

Encuentros Regionales “UNA Huella con esencia”

En el cuadragésimo quinto aniversario de la Universidad Nacional, la Vicerrectoría de Extensión, en el año 2018, como coordinadora del tema anual: “La UNA por la autonomía, la regionalización y los derechos humanos”, ideó los Encuentros Regionales “UNA huella con esencia”; con el propósito de ser un espacio de reflexión, diálogo y construcción colectiva entre la UNA, las instituciones y los sectores sociales, económicos, políticos y culturales que permitiera concretar los siguientes objetivos:

- Generar un proceso de rendición de cuentas del quehacer universitario dando a conocer el quehacer de la UNA en el ámbito regional.
- Escuchar la valoración, observaciones y recomendaciones de los sectores y actores regionales clave sobre el quehacer regional de la universidad.
- Reconocer las necesidades y problemas prioritarios de las regiones para la orientación de las áreas sustantivas de la UNA.
- Generar condiciones para el establecimiento de alianzas, espacios de participación y agendas conjuntas en el ámbito regional.

El resultado de este recorrido, realizado por el personal académico y estudiantes de las facultades, centros y sedes presentamos parcialmente, en este suplemento, como parte del compromiso en dar continuidad al trabajo de coordinación y articulación en la construcción de vínculos entre la universidad, la sociedad y el Estado.

Créditos

Edición Suplemento Encuentros Regionales: *UNA Huella con Esencia* Unidad de Comunicación, Divulgación y Producción Audiovisual (UCDA)

Mag. Márcia Silva Pereira
Licda. Natalia Silva Maffio
Licda. Rosaelena Muñoz Ugalde
Estudiante asistente: Tiffany Paniagua Vásquez

Coordinación General Año: La UNA por la Autonomía, Regionalización y Derechos Humanos 2018

Vicerrectoría Extensión
M. Ed. Yadira Cerdas Rivera –
Vicerrectora de Extensión
Bach. María Espinoza Espinoza –
Secretaría ejecutiva

Coordinación Encuentros Regionales

Encuentro Región Central
M. Sc. Fernando Montero Cordero
M. Sc. Alberto Rojas Rojas
Licdo. Enrique Corriols Mora
Encuentro Regional Chorotega
M. Sc. Marlene Flores Abogabir

M.Sc. Doriam Chavarría López
M.Sc. Sandra Lezcano Calderón
Encuentro Región Brunca
Licda. Ana Gabriela Gamboa
Jiménez
M.Sc. Yalile Jiménez Olivares
Encuentro Regional Huetar Norte y
Caribe
M. Sc. Nancy Sánchez Acuña
Licda. Alice Brenes Maykall
Encuentro Regional Pacífico Central
M. Sc. Leidy Jiménez Dalorzo
Mag. María Eugenia Restrepo Salazar

Dirección Ejecutiva Vicerrectoría Extensión

M.Sc. Esteban Araya Salazar
Asistente administrativa
Licda. Hazel Montoya Gamboa

Apoyo Técnico y Logístico

Víctor Vargas González

Asistencia

Diana Segura Román
Giancarlo Vargas Vargas
Natalie González Elizondo
Natalia Vargas Rubio
Tiffany Paniagua Vásquez

1er

Encuentro
Región Central



2do

Encuentro
Región Chorotega



3er

Encuentro
Región Huetar
Norte y Caribe



4to

Encuentro
Región Brunca



5to

Encuentro
Región Pacífico
Central



“UNA huella con esencia” | 3

la UNA



1. El rector, Dr. Alberto Salón Echeverría, hace entrega de la placa conmemorativa del I Encuentro Regional al alcalde de Santo Domingo Ing. Randall Madrigal Ledezma y la vicealcaldesa Lcda. Kattia Rivera Soto. Presente en la foto se encuentra también la Vicerrectora de Extensión de la Universidad Nacional, M.Ed. Yadira Cerdas Rivera.

2. Cerramos el día con una serie de presentaciones culturales, entre las cuales se destaca por parte de la Universidad Nacional: la Cámara de Danza UNA, Teatro en el Campus y la Escuela de Música, así como la Banda Alternativa EMUSA.

3. Dentro del mismo espacio de Mesa de Diálogo se realizó la plenaria, como espacio para socializar y reflexionar los hallazgos encontrados durante el trabajo realizado en las diferentes mesas, según su eje temático.



1. En este II Encuentro Regional contamos con artesanías locales de emprendimientos de la Región Chorotega. Se buscó darle un espacio gratuito a los emprendedores para exponer sus productos.

2. En las actividades culturales nos acompañaron de la Sede Regional Chorotega: la Cimarrona de la Sede, el Grupo de Bailes Populares y Bailes Folclóricos. Desde el Campus Omar Dengo, el grupo de Teatro en el Campus y se contó con la participación del grupo local de música de marimbas Roberto Matarrita.

3. Representante de la Municipalidad de Santa Cruz, Sr. Adrian Rojas, Vice Decana Sede Chorotega Sra. Doriám Chavarría López, la Rectora Adjunta Dra. Ana María Hernández Segura, a las Vicerrectoras de Extensión y de Vida Estudiantil, Sras. Yadira Cerdas Rivera y Susana Ruiz Guevara.



1. En este encuentro se contó con mesas de diálogo con las temáticas de producción, trabajo y empleo, turismo, seguridad y salud, ambiente y gestión del riesgo, educación, cultura, deporte y recreación.

Calipso Shanty abrió el evento con un variado repertorio. 2. Tuvimos presentaciones culturales como el Coro de la Escuela Infantil de Música del Campus Sarapiquí, la Compañía de Danza UNA, la Banda de Conciertos de Limón, UNA Danza Joven, entre otros, que deleitaron al público de Limón con su talento.

3. Todo el equipo celebra el cierre de una jornada exitosa de trabajo en la Región Huetar Norte y Caribe. Entre los organizadores destacan la Facultad de las Ciencias de la Tierra y el Mar, el Campus Sarapiquí, el Centro de Investigación, Docencia y Extensión Artística (CIDEA) y la Vicerrectoría de Extensión.



1. Feria de Proyectos de la UNA en la Región: Brenda Gategens, en el Parque de las Esferas, Palmar Sur, Osa.

2. Trabajo Mesas de Diálogo.

3. Como parte del trabajo del Proyecto Conexiones para la creatividad: procesos creativos en el ámbito hospitalario se brindaron dos talleres en el Hogar de Ancianos de Palmar Sur, participaron en el proceso 45 adultos mayores, aproximadamente.



1. Mesas de Diálogo: trabajo en grupos, interdisciplinarios y con actores clave, proyectistas de la Universidad Nacional y personas de la sociedad civil. Se trabajó con la dimensión cultural, dimensión social, dimensión político-institucional, dimensión ambiental y dimensión económico-productiva.

2. Silvia Chacón Barrantes del SINAMOT, explica su proyecto de investigación y extensión a una persona interesada de la comunidad. Como ella, otros proyectistas se sumaron a la tarea de dar a conocer los proyectos que desde la Universidad Nacional se trabaja en la región.

3. Orquesta inicial de cuerdas del profesor Francisco Núñez. Anfiteatro Concha Acústica.

La UNA en las regiones

M. Ed. Yadira Cerdas Rivera
Vicerrectora de Extensión

Entre mayo y noviembre se organizaron los Encuentros Regionales, "UNA Huella con Esencia". Los cinco encuentros se planificaron y ejecutaron, en el marco de la celebración del tema anual: "La UNA por la autonomía, la regionalización y los derechos humanos" y del 45 aniversario de la institución.

En dichos encuentros se logró la participación de gobiernos locales, organizaciones sociales, instituciones públicas y privadas, organizaciones no gubernamentales y la ciudadanía en general. Además, se logró la participación de 101 extensionistas de la UNA, así como personal y estudiantes



de las sedes y la sección regional.

El espacio del encuentro regional permitió dar a conocer el quehacer de la UNA en el ámbito regional; generar un proceso de rendición de cuentas del

quehacer universitario en las regiones; escuchar la valoración, observaciones y recomendaciones de los sectores y actores regionales claves sobre el quehacer regional de la universidad;

reconocer las necesidades y los problemas prioritarios de las regiones para la orientación de las áreas sustantivas de la UNA; así como generar condiciones para el establecimiento de alianzas, espacios de participación y agendas conjuntas en el ámbito regional.

En las mesas de diálogo que se organizaron en cada uno de los encuentros, se identificaron temas estratégicos por región, que serán comunicados a las unidades académicas de las facultades, centros, sedes y sección regional, con el propósito de considerarlos en la formulación de futuros Programas, proyectos y actividades académicas (PPAA).

La ejecución de los encuentros regionales se desarrollaron, según el siguiente detalle:

Encuentros territoriales llevados a cabo durante el 2018

Nombre de la actividad	Fecha	Actividades desarrolladas
Encuentro Regional Santo Domingo, Heredia	11 de mayo	Se realizaron siete presentaciones culturales y artísticas con la participación de 64 artistas del CIDEA, así como cinco talleres de arte para 80 estudiantes de primaria y secundaria. Además, se organizaron tres mesas de diálogo (jóvenes, adultos mayores e institucional). Coorganizadores: Municipalidad de Santo Domingo y el CCCI.
Encuentro Regional Chorotega, Santa Cruz	17 de agosto	Se desarrollaron 10 talleres con centros educativos, presentación de libros editados por la Escuela de Música del CIDEA, presentación en 30 <i>stands</i> de 16 proyectos que ejecuta la UNA en la región, 11 emprendimientos regionales. En las mesas de diálogo con actores claves de la región participaron 56 personas. Las actividades culturales estuvieron a cargo de grupos locales y de estudiantes de la Sede Regional Chorotega. Coorganizadores: Municipalidad de Santa Cruz y la Sede Chorotega.
Encuentro Regional Huetar Norte y Caribe, Parque Vargas, Limón	26 de octubre	Se expusieron 22 PPAA de extensión que se ejecutan en la región. En la mesa de diálogo participaron 54 personas representantes de las municipalidades de la región, instancias gubernamentales, asociaciones de desarrollo, y del Poder Legislativo. Participaron 19 PPAA con exposición en los <i>stands</i> . Se realizaron nueve talleres con participación de 180 personas y que fueron ejecutados por personal del CIDEA, Estudios Generales y la Escuela de Informática. Las actividades artísticas y culturales estuvieron a cargo de grupos artísticos del CIDEA y de Limón; participaron alrededor de 90 personas. Coorganizadores: Municipalidad de Limón, Sección Regional de Sarapiquí.
Encuentro Regional Brunca, Palmar Sur	2 de noviembre	Se llevaron a cabo dos talleres para adultos mayores y uno para la comunidad en general con la participación de 45 personas, se expusieron 12 PPAA y 13 iniciativas de artesanos de la zona, así como una mesa de diálogo con la participación de 80 personas de grupos de base, instituciones públicas y académicos de la Sede Brunca. Coorganizadores: Municipalidad de Palmar Norte y Sede Brunca
Encuentro Regional Puntarenas	16 de noviembre	Se realizó una mesa de diálogo con la participación de 57 personas representantes de universidades, instituciones públicas y asociaciones regionales. Se realizaron cinco talleres (zumba, robótica, teatro para adultos y niños, envejecimiento activo). Participaron 28 PPAA en la exposición en los <i>stands</i> . Coorganizadores: Municipalidad de Puntarenas, ECMAR-Escuela de Biología de la UNA

Fuente: Vicerrectoría de Extensión.

Los encuentros regionales y las mesas de diálogo

Uno de los pilares de los Encuentros Regionales Una Huella con Esencia fueron las mesas de diálogo. El objetivo de las mesas, además de reconocer las necesidades y problemas prioritarios de las regiones para la orientación de las áreas sustantivas de la UNA, fue generar condiciones para el establecimiento de alianzas, espacios de participación y agendas conjuntas en el ámbito regional.

Dentro de la programación de los encuentros, se realizó una sesión de conversación con los actores clave de la región, con el fin de escuchar su perspectiva regional; en este marco, se promovió una actitud institucional de escucha atenta para aprender y realimentar las áreas sustantivas de la UNA.

Cada región contó con su propia metodología pero, de manera general, la estructura de las mesas estuvo compuesta por una presentación inicial por parte del Estado de la Nación con los principales datos y retos de las regiones y a partir de ahí representantes de instituciones gubernamentales, académicas y académicos de la Universidad Nacional, estudiantes, así como representantes de la sociedad civil iniciaron el diálogo respondiendo a preguntas generadoras para discutir las dimensiones culturales, ambientales, económica-social, productivas, entre otras.

Acciones de seguimiento 2019

Tomando como referente los retos planteados en las mesas de trabajo, se llevará a cabo una Jornada Territorial para la devolución de los resultados en cada una de las regiones con los distintos actores locales que permitan la reflexión entre la comunidad universitaria y la sociedad. El primer paso será socializar los resultados de los encuentros con el personal académico de la Universidad Nacional.

Principales resultados de las mesas de diálogo

Cada una de las mesas de diálogo, en las cinco regiones, contó con un instrumento, el cual buscó recopilar información sobre los retos regionales, las actividades claves, necesidades de coordinación y los temas que la Universidad Nacional puede aportar mediante sus programas, proyectos y actividades académicas, según las áreas disciplinarias que ejecuta. En los gráficos presentados abajo se describe los temas prioritarios apuntados por las y los participantes de las mesas en cada región.

El Informe y la información completa, por región, puede ser accedida en la sesión de documentos de la página web de la Vicerrectoría de Extensión <http://www.extension.una.ac.cr/index.php/es/>



Fuente: Vicerrectoría Extensión, UNA. Informe Encuentro Regional Central. Enero 2019.

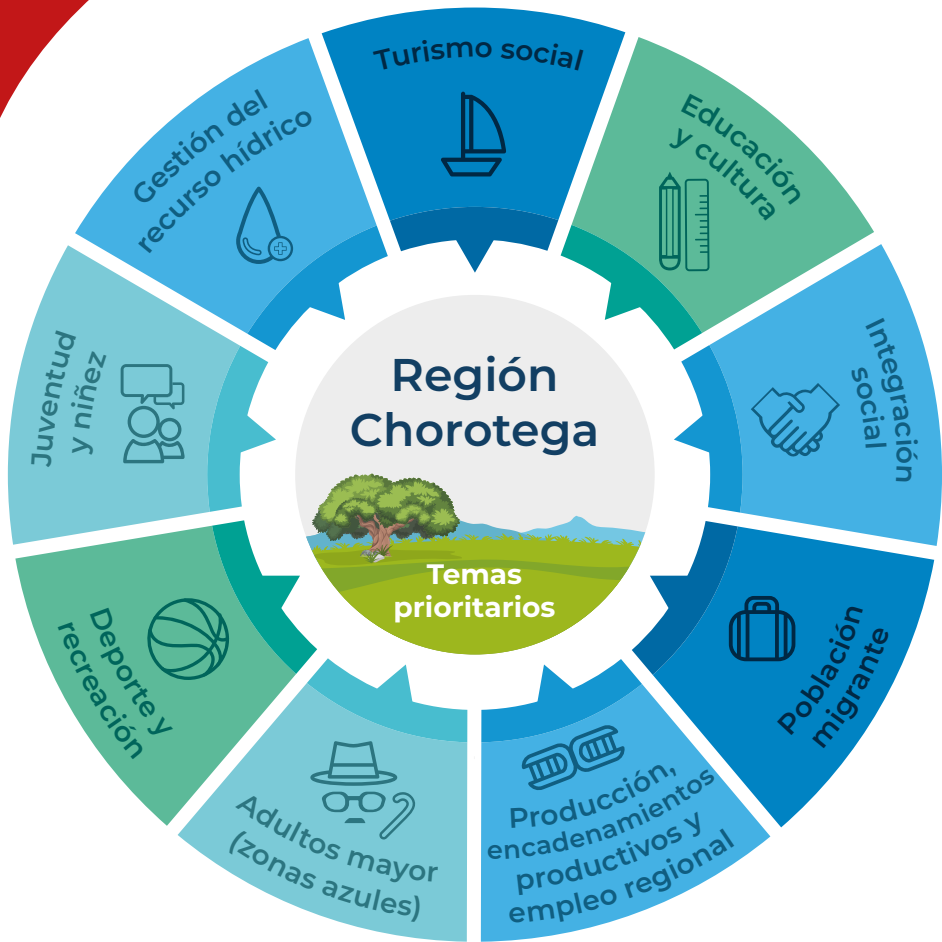

Fuente: Vicerrectoría Extensión, UNA. Informe Encuentro Regional Chorotega. Enero 2019.



Fuente: Vicerrectoría Extensión, UNA. Informe Encuentro Regional Huetar Norte y Caribe. Enero 2019.

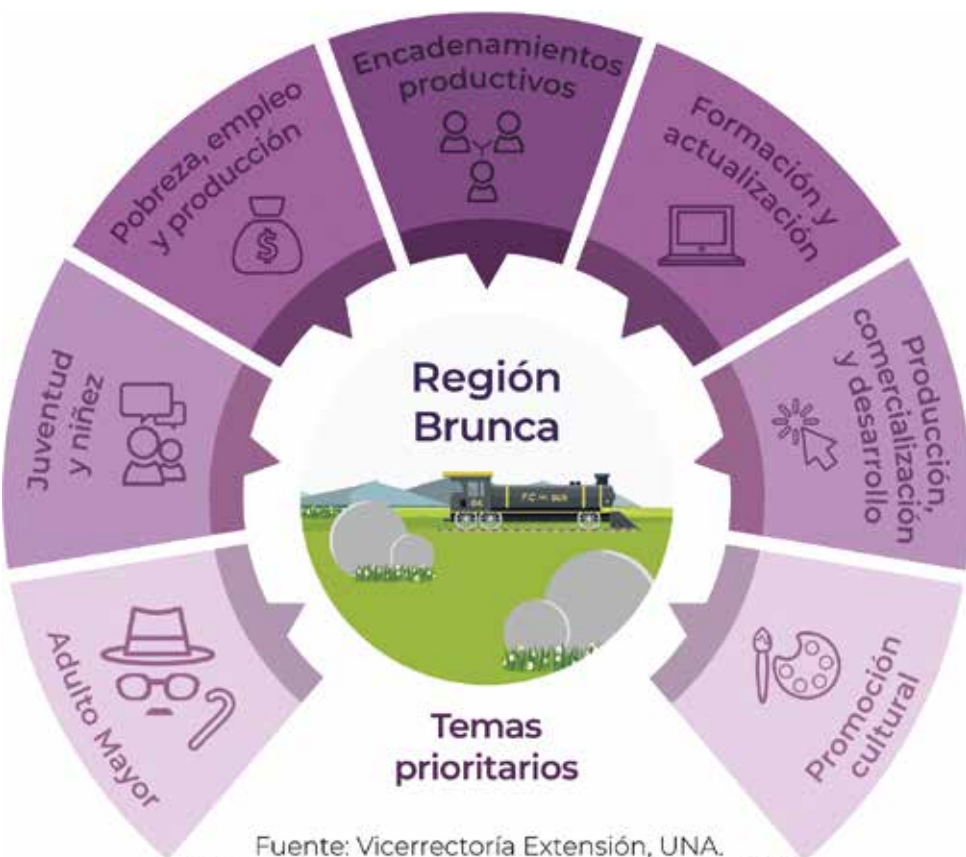

Fuente: Vicerrectoría Extensión, UNA. Informe Encuentro Regional Brunca. Enero 2019.

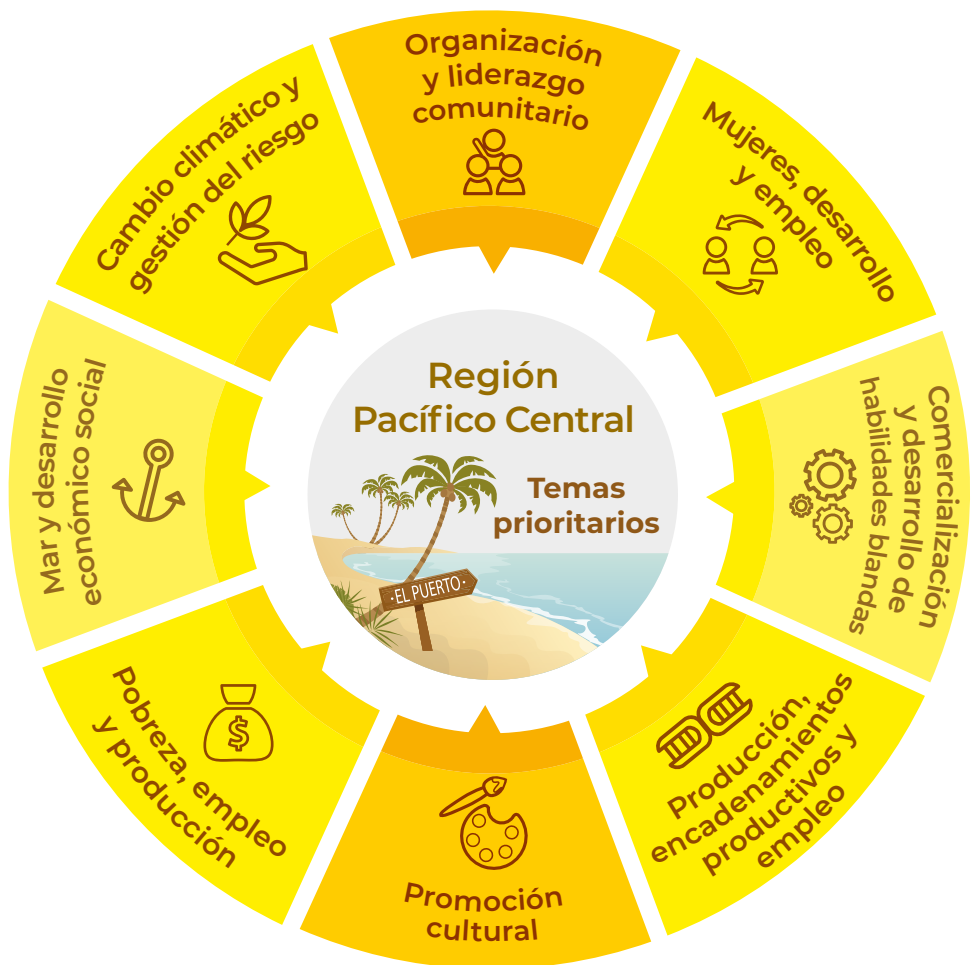

Fuente: Vicerrectoría Extensión, UNA. Informe Encuentro Regional Pacífico Central. Enero 2019.

Perspectivas y puntos de vista sobre los encuentros regionales

José Luis Díaz Naranjo

Decano Sede Región Brunca, período 2014-2018

Como institución Pública, la Universidad Nacional tiene un papel protagónico en la Región Brunca, visto desde tres posibles dimensiones: justicia y equidad social, procesos participativos y democracia, por último, el desarrollo de la acción sustantiva focalizada en los elementos propios del quehacer formativo de los diferentes estamentos poblacionales, tendientes a crear condiciones en correspondencia con las necesidades de desarrollo humano, y hacer eco de los principios, valores y objetivos definidos estatutariamente. Desde esta perspectiva, multidimensional, visualizamos a la extensión universitaria, “como el componente integrador de los elementos parte de la acción sustantiva universitaria que al final se reflejará en mejores condiciones hacia la población regional”.

El Encuentro *UNA Huella con Esencia*, realizado en octubre del 2018, fue una importante actividad regional de divulgación del quehacer de la Universidad que permitió llegar a sectores que antes no eran atendidos en términos del trabajo que desde la Universidad se desarrolla. Pero, a la vez, permitió la visualización, desde la multidimensionalidad señalada, de la realidad regional, desde la óptica de la comunidad en tanto esta permite legitimar la acción institucional a partir del trabajo concreto de la docencia, la investigación, la extensión y la producción. De aquí surgirán propuestas con asidero en esta realidad sobre la base de contrapartes interesadas en la solución de problemas reales, las definiciones espaciales, la ubicación temporal, alternativas con respecto al trabajo en la definición de criterios para la

inserción real de la Universidad en las comunidades con la forja de alianzas entre los diferentes sectores sociales inmersos e interesados en las soluciones, la asignación de recursos, los compromisos de gestión, y por supuesto, la valoración de los resultados en relación directa con los logros alcanzados. Este último aspecto es muy importante, por cuanto permite la creación de indicadores de logro, además de la redefinición de líneas de trabajo tendientes a reorientar la inversión pública focalizada en la atención de la mejora de las condiciones socioeconómicas, culturales, ambientales, laborales, en la región, que históricamente se ubica dentro de las más pobres del país, a pesar de su riqueza natural, su patrimonio cultural, su biodiversidad étnica, lingüística y biológica y su capacidad de organización. Otro elemento está relacionado con la evidencia empírica asociada a los procesos de movilidad social, resultado de las propuestas de trabajo institucional, así como la coordinación con otros entes presentes en la región. Tarea a todas luces pendiente y que se evidenció desde la propuesta de las mesas de trabajo creadas durante el desarrollo de este encuentro.

Como Sede Regional, se debe señalar que a nivel institucional se tienen una cantidad importante de retos, implícitos en un conocimiento de la historia del espacio

“...fue una importante actividad regional de divulgación del quehacer de la Universidad que permitió llegar a sectores que antes no eran atendidos en términos del trabajo que desde la Universidad se desarrolla”.

geográfico, en cuanto a movilidad de la población y sus orígenes, así como lo concerniente a sus necesidades específicas, las valoraciones socioeconómicas en términos de una mejoría para la población más vulnerable, y el conjunto de esta, los procesos propios de la conservación de los recursos naturales, capacidad de carga, y uso de estos recursos sin que estos sean comprometidos para las generaciones futuras, además de la valoración correspondiente a los procesos de transformación de la energía, con impacto mínimo para el ambiente. La fundamentación para la formación académica debe ser visualizada en términos de la pertinencia, compromiso y calidad con un enfoque prospectivo, de manera tal que se evidencie el impacto a nivel de la sociedad en su conjunto, tendiente a lograr mejores condiciones para la convivencia con el fundamento del fortalecimiento de la participación y mayores índices de democracia, además de la equidad y la justicia social. Es una condición propia de esta dinámica el fortalecimiento de los procesos de desconcentración y la flexibilidad curricular y orgánica, entendida esta última condición como la capacidad institucional para enfrentar los retos de una manera dinámica y ágil, con ello mismo, como respuesta inmediata a los cambios propios de la sociedad y las tendencias internacionales.



Ciertamente, lo que define a una región son sus condiciones originarias en cuanto a su historia, características físico-geográficas, componentes poblacionales, recursos naturales, procesos políticos, no su inserción en la dinámica en el desarrollo local, nacional o regional e internacional. Por tanto, las propuestas de integración e impulso productivo trascienden lo local, de tal manera que la Universidad debe estar en condiciones de ofrecer alternativas multidimensionales en correspondencia con los nuevos frentes emergentes desde la economía y su impacto social.

No cabe duda de que la discusión creada a través de la iniciativa del Encuentro *UNA Huella con Esencia* así lo evidencia, además de permitir la visualización de la acción sustantiva desde una perspectiva comunal institucional.

Evelyn Saborío

Representante de la Comunidad
Barrio Alemania, Palmar Norte



“Hay temas que no sabía y espero que las instituciones de la región tomen nota para ir arreglando la cuestión. Yo sé que no es fácil dirigir un país, un cantón, una región, pero tenemos que hacer un esfuerzo, no solo el alcalde sino todos nosotros”.



Doriam Chavarría López

Vice Decana Universidad
Nacional - Sede Chorotega

“El espacio de diálogo que se dio en el marco del Encuentro Regional UNA Huella con esencia con actores de la región fue fundamental porque puso sobre la mesa de discusión, precisamente cuáles son esas necesidades, cuáles son esas demandas hacia la Universidad, en este caso, hacia las sedes regionales y, cómo nosotros, tenemos un reto muy importante de entablar alianzas estratégicas y vinculaciones que nos permitan aportar en el proceso de desarrollo de las diferentes comunidades”.



Yanina Chaverri Rosales

Vice alcaldesa,
Municipalidad de Osa

“Creo que la Universidad Nacional, en este momento, podría ser un ente capacitador para nuestra gente, no necesariamente en carreras formales, sino en temas como emprendedurismo. También nos gustaría que se pudieran realizar investigaciones junto a los piangueros, pescadores, agricultores; que nuestro agricultores aprendan a diversificar sus productos”.



Minor Hernández

Representante del Consejo
de Desarrollo Rural Territorial
Limón-Matina del INDER,
miembro del Consejo Directivo

“Creo que estos espacios de diálogo son importantes porque es una devolución que hace la Universidad Nacional, como una universidad pública y su quehacer universitario en las diferentes regiones del país. Es de suma importancia que este ejercicio se haga para crear ese vínculo y esa coyuntura que hace que la universidad sea factible y viable para con las regiones”.



Johanna Jirón

Estudiante asistente del Proyecto:
Cultura de paz y expresiones
artísticas con personas privadas
de libertad. UNA Campus Liberia

“El proyecto Cultura de paz fue toda una escuela que me permitió desarrollar la práctica profesional enfocada en la creación de planes de negocios junto a personas privadas de libertad. Durante el Encuentro Regional Chorotega, cinco personas privadas de libertad del Centro de Atención Institucional de Liberia logran exponer su iniciativa de proyecto a la comunidad”.

