

# Memoria

I Encuentro Regional:  
**UNA** huella con esencia

Región Central

11 <sup>viernes</sup>  
m a y o  
2018

8 a.m. - 8 p.m.

Parque de  
Santo Domingo  
Heredia

**Memoria elaborada por:** Alberto Rojas Rojas

**Diseño por:** Unidad de comunicación, divulgación y producción  
audiovisual (UCDPA), Vicerrectoría de Extensión.

Organizado por:

Mesa de  
Diálogo  
Santo  
Domingo



VICERRECTORÍA  
DE EXTENSIÓN



# Presentación

En el marco del desarrollo de los Encuentros Regionales que se realizan durante el año 2018, se generan una actividad de diálogo y encuentro con las municipalidades, las instituciones públicas, empresas y las organizaciones sociales de las diferentes regiones del país, para conversar sobre la realidad y las principales problemáticas regionales, los retos que plantean y las posibles alianzas interinstitucionales y sociales en la que puede participar la UNA, a fin de responder de forma pertinente a dichos retos.

Además, se busca tener una visión regional amplia, desde la perspectiva de actores sociales y políticos clave, para desarrollar una perspectiva más objetiva y pertinente que oriente la extensión de la UNA.

En este documento se presentan las conclusiones de la Primera Mesa de Diálogo Ciudadano e Interinstitucional realizada dentro de la programación del Encuentro Regional desarrollado en Santo Domingo de Heredia el 11 de mayo del 2018.

## Problemática y Realidad

Pese a un trabajo sistemático y estratégicamente orientado de la Municipalidad de Santo Domingo en aspectos tales como el mejoramiento de aceras, el mantenimiento de carreteras y caminos, la construcción y mejoramiento de polideportivo, desarrollo de escuela de música y de beisbol, ferias de salud, la apertura de canales y programas de participación de escuelas y colegios en varios tipos de programas, el fortalecimiento de la policía municipal con inversión en vehículos, el desarrollo de educación ambiental y programas de reciclaje; aún persisten una serie de problemas y necesidades que se exponen a continuación:

Los principales problemas de Santo Domingo giran alrededor de los siguientes aspectos



Fuente: Vicerrectoría Extensión, UNA. Informe Encuentro Regional Central. Enero 2019.



## Desarrollo urbano y hábitat

- Movilidad urbana. Por Santo Domingo pasan diariamente aproximadamente 70,000 vehículos. Se dan problemas como choques frecuentes, contaminación atmosférica y sónica, saturación de las calles principales en horas pico, con el agravante que no existe un buen sistema de semáforos, ni una adecuada rotulación.
- Infraestructura deficiente sobre todo relacionada con aceras.
- Servicio deficiente de transporte público (San Miguel).
- Falta de más espacios, infraestructura y programas para la recreación y el deporte.
- Transformación de contexto rural a un contexto urbano, con problemas de planificación urbana deficiente.
- Sobrecarga poblacional y habitacional: se sobrepasa la capacidad de la infraestructura vial y la oferta de servicios.
- Faltan programas integrales de vivienda digna: vivienda de interés social, vivienda para sectores medios, financiamiento para darle mantenimiento a la vivienda. Sobre todo es fundamental generar un programa accesible de créditos de vivienda para sectores medios
- Faltan entornos más accesibles con diseño universal y que cumplan las disposiciones de la Ley 7600. Por otra parte no existe condiciones urbanas para la movilidad cotidiana de personas de la tercera edad.
- A nivel urbano y habitacional, el principal problema es la existencia de cuarterías en donde vive población inmigrante en condiciones precarias. Ante este hecho, una parte de la población de Santo Domingo tiene una preocupación solidaria y otro sector expresa actitudes de rechazo social.

## Seguridad ciudadana

- Inseguridad en aumento.
- Venta ilegal de drogas.

## Salud Pública

- Sobrepeso en niñez y juventud y falta de actividad física.
- Consumo de drogas ilegales y drogadicción.
- Crecimiento de enfermedades crónicas no transmisibles.
- Un número significativo de personas con diferentes tipos de discapacidades, que al no contar con programas adecuados de atención tienen que enfrentar condiciones psicosociales difíciles y discapacidades múltiples.
- Santo Domingo es el segundo cantón de Costa Rica con la proporción más alta de población de adultos mayores.



## Pobreza y empleo

En Santo Domingo existe pobreza; sin embargo, en los indicadores sociales no se refleja de manera directa porque se utilizan sobre todo promedios. Lo que se refleja es la existencia de una población de ingresos medios, con muchas personas profesionales. Así, el índice de desarrollo humano y el ingreso per cápita no reflejan la realidad socioeconómicas de algunas comunidades del cantón tales como Santa Rosa y Los Ángeles.

Las fuentes de empleo del cantón son relativamente pocas; la mayoría de la población con empleo, trabaja en San José.

En ese marco. Se presentan problemas como los siguientes:

- Pocas fuentes de empleo en Santo Domingo.
- Inconsistencia con las estadísticas e indicadores sociales en Santo Domingo ya que no reflejan la totalidad de la realidad socioeconómica del cantón; por ejemplo, no se visualizan la problemática de las cuarterías y la inmigración en algunos distritos de Santo Domingo
- Poco apoyo a integral a agricultores (crédito, asesoría técnica, producción, mercadeo, amplitud del negocio)
- Existencia de una población migrante significativa que trabaja en recolección de café e infraestructura y vive en condiciones de pobreza.

## Juventud y niñez

- Problemática de ninis
- Drogadicción y falta de proyectos personales en jóvenes

## Retos

Ante la problemática y realidad expuesta, los retos que establecen las personas participantes tanto para las instituciones públicas, para el gobierno local, para las organizaciones sociales y para la Universidad Nacional, son los siguientes:

- Desarrollo de un modelo territorial sostenible de planificación y desarrollo urbano que garantice servicios básicos y una habitabilidad digna en Santo Domingo y los demás cantones de Heredia. En este sentido, acompañar lo local con un enfoque extraterritorial y regionalizado.
- Establecer los mecanismos necesarios para contar con información pertinente y actualizada de las condiciones socio económicas de los distritos y cantones para evitar datos generales que esconden realidades de pobreza, exclusión y desigualdad.

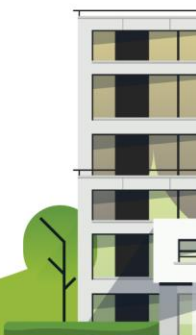

- Establecer y desarrollar estrategias integrales y con enfoque territorial para enfrentar y erradicar pobreza.
- Establecer un programa integral de producción y generación de empleo, junto con el desarrollo de un sólido programa integral de emprendedurismo.
- Desarrollar un proceso sostenible de participación y organización ciudadana para combatir y solucionar los problemas sociales y económicos de los cantones.
- Integrar el desarrollo sostenible como un eje fundamental del desarrollo cantonal y regional.
- Desarrollar una política cantonal e interinstitucional para la atención integral de las personas adultas mayores que integre infraestructura y servicios. En este marco, generar condiciones de acceso a la ciudad y sus servicios por medio de la aplicación urbana del diseño universal y el pleno cumplimiento de la Ley 7600.
- Establecer un programa de educación para la salud que contemple la prevención de enfermedades crónicas no transmisibles.
- Desarrollar un proceso de alfabetización informática.
- Integrar la juventud en el desarrollo de los cantones por medio de programas de participación ciudadana juvenil.

## **Aspectos por considerar para el establecimiento de alianzas: Instituciones, gobierno local, organizaciones sociales y Universidad Nacional.**

Las ideas que surgieron para establecer procesos de coordinación, trabajo conjunto y alianzas fueron las siguientes:

- Sumar a la UNA en los CCCI para que pueda colaborar en el proceso de formulación y puesta en práctica de planes de desarrollo cantonales y planes territoriales con varias municipalidades.
- Integrar a la UNA a la Mesa de Diálogo del cantón de Santo Domingo de Heredia.
- Generar un alianza entre instituciones, municipalidad y organizaciones sociales de Santo Domingo y los demás cantones de Heredia para el desarrollo de prácticas

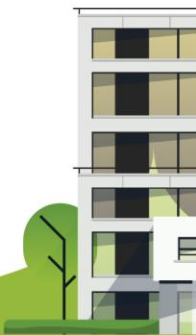

profesionales de estudiantes de la UNA, relacionadas con la solución de problemas concretos de las poblaciones y la investigación de la realidad socio económica y cultural de cantones y territorios.

- Implementar un programa de la UNA en el cantón de Santo Domingo que integre la educación y la transformación ambiental, el desarrollo deportivo y cultural y la salud animal.
- Establecer una agenda de cooperación con la Federación de municipalidades de Heredia, Municipalidad de cada cantón, CCCI de los cantones y mecanismos de coordinación de organizaciones sociales (por ejemplo, la Mesa de Diálogo de Santo Domingo) que cubra los siguientes aspectos:
  - o Apoyo técnico y académico al Plan Cantonal de Desarrollo Humano de Santo Domingo y de otros cantones de Heredia.
  - o Participación de la UNA en el desarrollo territorial y urbano con conocimientos, investigación y asesoría técnica.
  - o Establecer un plan y un programa integral de calidad de vida y hábitos saludables.
  - o Fortalecer y capacitar a las organizaciones sociales y comunitarias para enfrentar la problemáticas de la drogadicción, seguridad y ninis.
  - o Desarrollar un programa integral de atención a la persona adulta mayor y a la niñez.
  - o Establecer los mecanismos para integrar y articular la docencia, la extensión y la investigación en el ámbito comunal y territorial, a fin de responder con pertinencia a la problemática de los cantones y los territorios.
  - o Programas de formación y actualización metodológica y profesional a empleados públicos
  - o Programas integrales de ambiente, tratamiento de desechos y formación ecológica.
  - o Salud animal doméstica.
  - o Acceso a la cooperación de organismos internacionales con proyectos en común

## **Posibles estrategias para responder a los retos y alianzas por parte de la UNA**

Para responder a estos retos y alianzas se pueden desarrollar un programa de corto y mediano plazo (de uno a tres años) que en coordinación con la institucionalidad y la organización social de las regiones, las sedes y las unidades académicas, organice una oferta hacia los territorios y cantones que considere:

- pasantías estudiantiles,

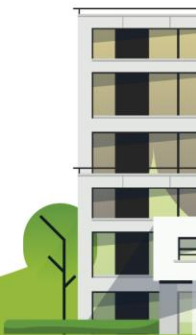

- prácticas profesionales de carreras específicas según las características de la problemática a atender,
- prácticas formativas de cursos de carreras específicas (curricularización de la extensión)
- trabajos finales de graduación.

A mediano plazo (de 3 a 6 años) se puede organizar una oferta de PPAA específicos, debidamente coordinado entre las regiones, cantones y unidades académicas. También se pueden impulsar programas de vinculación y cooperación externa.

Para esto se debe considerar una línea estratégica y programática dentro de la Vicerrectoría y en la Unidad Matricial de Vinculación con la Sociedad y el Estado para operacionalizar esta política y sus líneas de trabajo respectivas

